

ROMANIA
JUDETUL SALAJ
COMUNA CREACA
CONSILIUL LOCAL

H O T A R I R E A Nr. 25
DIN 31.07.2017

Privind alegerea presedintelui de sedinta

Consiliul local al comunei CREACA intrunit in sedinta ordinara in data de 3.03.2017;

Vizand prevederile ::

-art.35/1 din Legea nr.215/2001 cu complectarile si modificarile ulterioare;

In temeiul art.45/1/ din Legea nr.215/2001 cu complectarile si modificarile ulterioare;

H O T A R A S T E

Art.1. Se alege presedintele de sedinta pe perioada lunilor IULIE, AUGUST si SEPTEMBRIE-2017 domnul consilier BARNA MARIN.

Art.2.Prezenta hotarire se comunica cu;

- Institutia Prefectului- Judetul Salaj
- Domnul consilier BARNA MARIN.
- Dosar hotarari

PRESEDINTE DE SEDINTA
BARNA MARIN



CONTRASEMNEAZA
SECRETAR
Puscas Avram Adrian



HOTĂRÂREA Nr. 26

Din 31.07.2017

prin care se ia act de demisia consilierului local MARIAN DAN si vacantarea mandatului de consilier local

Consiliul Local CREACA, județul SALAJ;

În conformitate cu prevederile art. 9, alin (2) lit. a) și alin. (3), art. 10 și art. 12 din Legea nr. 393/2004, *privind Statutul aleșilor locali*, cu modificările și completările ulterioare;

In baza prevederilor art. 96 alin. (9) din Legea 67/2004, *pentru alegerea autorităților administrației publice locale*, republicata, cu modificarile si completarile ulterioare;

In baza expunerii de motive, întocmita de Primarul comunei Creaca, in calitate de initiator al proiectului de hotarare, inregistrata sub nr. 2385/20.07.2017;

Având în vedere Referatul nr.2382/20.07.2017, întocmit de secretarul comunei Creaca;

Având în vedere demisia prezentată de domnul MARIAN DAN inregistrată la Consiliul Local al comunei Creaca sub nr. 2379/20.07.2017;

În temeiul art. 45 alin. (1) din Legea nr.215/2001, privind administrația publică locală, republicata, cu modificarile si completarile ulterioare,

HOTĂRĂȘTE:

Art.1 Ia act de demisia înaintată de domnul MARIAN DAN, consilier local în cadrul Consiliului Local al comunei Creaca.

Art.2 Locul ocupat de domnul MARIAN DAN in cadrul Consiliului Local al comunei Creaca se declară vacant, el urmând a fi ocupat de supleantul de pe lista Partidului Alianta Liberalilor si Democratilor (ALDE).

Art. 3 Secretarul comunei Creaca va înainta Comisiei de validare a mandatelor de consilier din cadrul Consiliului Local al comunei Creaca, nominalizata prin HCL nr. 32/24.06.2016, documentația în vederea validării mandatului de consilier local pentru supleantul de pe lista Partidului Alianta Liberalilor si Democratilor (ALDE) – Organizația comunie Creaca.

Art. 4 Serviciul administrație publică va comunica în copie prezenta hotărâre:

- Instituției Prefectului județului Salaj;
- Primarului comunei Creaca;
- Comisiei de validare a mandatelor de consilier local din cadrul Consiliului local al comunei Creaca;
- Domnului MARIAN DAN;
- Compartimentului Resurse umane;
- Serviciul Contabilitate;
- Dosar hotarari.

PREȘEDINTE DE ȘEDINȚĂ,
BARNA MARIN



Contrasemnează pentru legalitate
SECRETAR COMUNA,
PUSCAS AVRAM ADRIAN



HOTĂRÂREA NR. 27
Din 31.07.2017

privind aprobarea Actele de punere în valoare și a prețurilor, pentru materialul lemnos pe picior din pădurea proprietatea comunei CREACA, județul Sălaj;

Consiliul local al comunei CREACA, județul Sălaj, întrunit întrunit în sedinta ordinara ;
Având în vedere:

- referatul nr. 2479/26.07.2017 al compartimentului de specialitate ;
- expunerea de motive nr.2480/26.07.2017 a primarului comunei,
- prevederile art. 61 din Regulamentul de valorificare a masei lemnoase din fondul forestier proprietate publică aprobat prin HG. 924/2015;
- actul de punere în valoare nr. SJ-473 înregistrat la Ocolul Silvic ALMAS . .

Avizul n Comisiei pentru dezvoltarea economică și socială, agricultură, amenajarea teritoriului și urbanism, privind aprobarea Actelor de punere în valoare și a prețurilor pentru materialul lemnos pe picior din pădurea proprietatea comunei CREACA, județul Sălaj;

Văzând prevederile art.36, alin.2, literele:"b", „c “ și „d” din Legea nr.215/2001, privind administrația publică locală, republicată, cu modificările și completările ulterioare;

În temeiul art.45(1) și art. 115 alin. (1) lit. „b” din Legea nr.215/2001 privind administrația publică locală, republicată cu modificările și completările ulterioare,

HOTARASTE:

Art.1. Se aprobă Actul de punere în valoare nr.12605 din 17.07.2017 înregistrat la Ocolul Silvic ALMAS, la prețul practicat de Romsilva, pentru cantitatea de 133 metri cubi si Actul de punere în valoare nr.12606 din 18.07.2017 înregistrat la Ocolul Silvic ALMAS, la prețul practicat de Romsilva, pentru cantitatea de 246 metri cubi pentru aprovizionarea instituțiilor din comună și pentru vânzarea către populație, conform anexei 1;

Art.2 Cu ducerea la îndeplinire a prezentei hotărâri se încredințează primarul comunei d-l TEREC IOAN EUGEN ;

Art.4. Prezenta hotărâre se comunică cu:

- Instituția Prefectului Județului Sălaj;
- Primarul comunei Creaca;
- Dosar hotărâri;
- Dosar ședințe al consiliului local;
- Cetațenii comunei prin afișare;

PRESEDINTE DE SEDINTA
BARNA MARIN



CONTRASEMNEAZA
SECRETAR
Puscas Avram Adrian

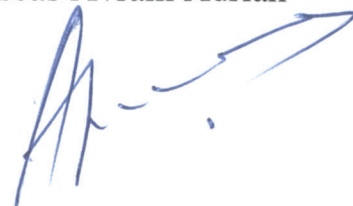

002

OCOLUL ALMAS

01/08 2017 12:16 FAX 0260626653

DIRECTIA SILVICA SALAJ
Ocolul Silvic Almas
RNP
CTE:XXX/2013

ACT DE FUNDARE IN VALOARE NR. 12606 PR-58 PRIM.CREACA-JUNCI
Numar SERIAL:

Miercuri, 19 Iulie
Aprobat, sef Ocol



U.P. nr. 1 CREACA

Accesibilitate: 501.1000 m

PRODUCTIE INDUSTRIALA

Suprafata totala act: 0.80 ha	INFORMATII PRIVIND N.T.S.M.	Grupa de specii	Numar de arbori	Vol. arb. (m ³)	Valoare (lei)
Treatment: de substituire	Stingerii pe: ha	Resinoase			
Natura produsului: principala substituire	Arbori putregalosi: ha	FAG	44	0.68	0.50
Tehnologia de exploatare: trunchiuri si cutare	cu un volum de: m ³	Quercinee	22	1.32	0.50
Data inventarierii: 12 Iulie 2017		Diverse tari	426	0.43	0.50
Anul exploatareii: 2017	Numar iesiri: 0	Diverse mol	4	1.25	0.50
Procedul de inventierie: fir cu fir		TOTAL:	496	0.50	0.50
Ciogan parat nr: PS 147					
Seminla neutilizabil pe ha. Vol. craci pasiv. mc.					
Prezenta conform Notarului Nr. 363/26/09/2016					

Specia	SORTAREA DIMENSIONALA						Lemn subtire	Lemn lucru	Lemn de foc	Lemn de foc Total	Vol. brut	Valoare lei
	G1	G2	G3	M1	M2	M3						
FRS	2	9	0	2	2	1	0	16	1	13	2	2938.01
CER	2	2	0	0	0	0	0	4	1	4	1	914.26
STEUART	0	0	0	2	1	0	0	11	2	7	1	4255.86
CARPEN	1	25	0	18	19	15	0	86	9	88	14	11947.04
PIOP	0	2	0	0	0	0	1	3	2	2	0	277.12
Total:	5	48	0	22	22	15	9	120	12	114	18	20332.29

Supra. Vir (Pan)	VOLUM BRUT PE SPECII (mc)	Total	Seminla utilizata
U.A. (fata totala)	FA CE.1 GO.1 CA PL.T	brut (S. tot)	Compozitie
ha (anil) g			H (Rapp)

Nr. (Sp)	Diametre	Inaltime vir (V. arb. INE. ar) Cre	q1	q2	q3	m1	m2	m3	Lemn coa	Lemn de foc	V. brut	praf							
													dt	dca	ht	hc	sta	media	bori
90A	FA	30.4	30.8	21.4	21.5	70	0.690	44	2	2	1	1	13	2	30	2938.01			
	CE.1	38.0	43.0	21.5	23.1	70	1.500	6	2	2	1	4	1	9	914.26				
	GO.1	38.7	38.4	21.7	22.0	70	1.250	16	2	1	2	7	1	20	4255.86				
	CA	25.2	25.3	19.2	19.2	70	0.430	426	1	25	8	68	14	182	11947.04				
	PL.T	33.0	35.9	23.0	23.7	70	1.250	4	1	2	1	2	1	5	277.12				
Total u.a.	90A							496	5	45	22	22	16	9	12	114	18	246	20332.29

Postata
 Volum (mc)
 Nr. arbori

Software by Tomotaga Srigora

Ref. Ocol: Ing. FODOR DANUT
Intocmit: Ing. SOUCA DANIEL

Rayon Fond For. Salaj
Ing. MAHLEBAN GELU

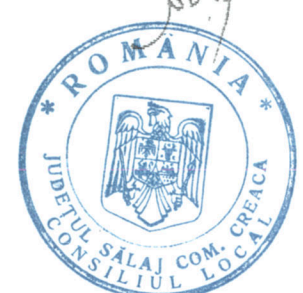

Handwritten signature in blue ink.

Handwritten signature in blue ink.

DIRECTIA SILVICIA SALAJ
 Coada Salvia Almas
 RNP
 CTE:XXX/2003

Luni, 17 Iulie 2011
 Aprobat: Seif Ocoi

ACT DE FURERE IN VALOARE NR. 12005 FA-CR PRIM. CREACA ROSAZA
 Numer SUMAR:



U.F. nr. 3 CREACA Accesibilitate: 501..1000 m PRODUCIE INDUSTRIALA

Suprafata totala act: 0.50 ha	INFORMATII PRIVIND N.T.S.M.	Grupa de specii	Numar de arbori	Vol. brut	Vol. mediu
Tratament: de ering simplu	Stincarii pe: ha	Resinoase FAG	31	0.35	0.50
Matusa produsului: principala ering	Arbori putregaiasi: buc.	Quercinee			
Tehnologia de exploatare: trunchiuri si castanje	cu un volum de: mc	Diverse tari	138	0.26	0.50
Data inventarierii: 8 Iulie 2017		Diverse moi	20	1.70	0.50
Anul exploatarei: 2017	NUMAR Iescari: 0	TOTAL:	367	0.34	0.50
Procedeeul de inventariere: fir cu fir.					
Ciocan patrat nr: PS 147 l					
Semintia neutilizabili pe ha. Vol. arbori resin. mc.					
Preturi conform Hotararii Nr. 383/26/09/2010					

Specia	SORTAREA DIMENSIONALA						Subtire	Lemn lucru	Lemn de foc	Lemn de foc	Lemn de foc	Vol. brut	Valoare lei
	G1	G2	G3	M1	M2	M3							
FAG	0	2	0	0	1	0	0	3	0	8	1	11	740.87
CARPEN	0	1	0	1	1	3	3	21	1	16	3	20	1524.07
FALCUM	1	7	0	2	2	2	1	15	1	40	4	60	5914.59
PLOP	6	6	0	1	0	0	0	15	2	17	2	34	2147.26
Total:	7	16	0	4	4	5	4	44	4	81	10	133	10326.79

U.A.	Supra	Vir	Pen-	VOLUM BRUT PE SPECII (mc)				Total	Semintis utilizat			
ha	ha	ha	ha	FA	CA	SC	PL.T	brut	S. tot	Compozitia	K	Resp
3068	0.51	40	20.01	11	26	60	34	133				

Nr. u.a.	Spe-	Diametre	Inaltime	vir	V. arb.	Nr. ar	Cre	g1	g2	g3	m1	m2	m3	lemn	coa-	lemn de foc	V. brut	pret	
ha	cm	cm	cm	ha	ha	ha	ha	cm	cm	cm	cm	cm	cm	cm	cm	cm	cm	lei	
3068	FA	27.3	27.6	38.3	16.4	40	0.350	31		2		1	3		8	1	11	740.87	
	CA	16.5	17.8	13.1	13.5	40	0.130	219		1	1	3	3	1	16	3	20	1524.07	
	SC	32.5	33.1	19.5	19.7	40	0.510	117	1	7		2	2	1	5	40	4	60	5914.59
	PL.T	44.3	46.7	23.0	23.5	40	1.700	20	6	9	1			2	17	2	34	2147.26	
Total u.a. 3068								367	7	16	4	4	5	4	81	10	133	10326.79	

Postata
 Volum [mc]
 Nr Arbori

Software by Tomoianga Grigore

Seif Ocoi
 Ing. BOBIA DANIEL

Intocmit:
 Ing. SOUCA DANIEL

Birou Fond Forestier
 Ing. MARILEANU GELU



[Handwritten signature]



[Handwritten signature]

HOTĂRÂREA Nr.28

Din 31.07.2017

privind aprobarea salariilor de bază pentru funcționarii publici și personalul contractual din cadrul Aparatului de specialitate al Primarului comunei CREACA

Consiliul local Creaca, întrunit în ședința ordinară;

Analizând Raportul de specialitate înregistrat sub nr.2372 din data de 20.07.2017 prin care se propune aprobarea salariilor de bază pentru funcționarii publici și personalul contractual din cadrul Aparatului de specialitate al Primarului comunei Creaca.

Având în vedere prevederile Legii – **cadru nr.153 din 28.06.2017** privind salarizarea personalului plătit din fonduri publice, **art.11 din CAPITOLUL II – Salarizarea - SECȚIUNEA 1 - Sistemul de stabilire a salariilor de bază, soldelor de funcție/salariilor de funcție, indemnizațiilor de încadrare și indemnizațiilor lunare în sectorul bugetar, potrivit căruia,**

(1) Pentru funcționarii publici și personalul contractual din cadrul familiei ocupaționale „Administrație” din aparatul propriu al consiliilor județene, primării și consilii locale și din serviciile publice din subordinea acestora, salariile de bază se stabilesc prin hotărâre a consiliului local, a consiliului județean sau a Consiliului General al Municipiului București, după caz, în urma consultării organizației sindicale reprezentative la nivel de unitate sau, după caz, a reprezentanților salariaților;

(2) Nomenclatorul funcțiilor necesare desfășurării activităților specifice fiecărei instituții sau autorități a administrației publice locale, precum și ierarhia funcțiilor sunt prevăzute în anexa nr. VIII cap. I lit. A pct.III și cap. II lit. A pct. IV;

(3) Stabilirea salariilor lunare potrivit alin. (1) se realizează de către ordonatorul de credite, cu respectarea prevederilor art. 25;

(4) Nivelul veniturilor salariale se stabilește, în condițiile prevăzute la alin. (1) și (3), fără a depăși nivelul indemnizației lunare a funcției de viceprimar sau, după caz, a indemnizației lunare a vicepreședintelui consiliului județean, sau, după caz, a viceprimarului municipiului București, corespunzător nivelului de organizare: comună, oraș, municipiu, sectoarele municipiului București, primăria generală a municipiului București, exclusiv majorările prevăzute la art. 16 alin. (2), cu încadrarea în cheltuielile de personal aprobate în bugetele de venituri și cheltuieli.

În baza prevederilor art.36 alin.(2) lit.a), alin.(3) lit.b) și art.45 alin.(1) din Legea nr.215/2001 a administrației publice locale, republicată cu modificările și completările ulterioare

H o t ă r ă ș t e :

Art.1. Se aprobă salariile de bază pentru funcționarii publici și personalul contractual din cadrul Aparatului de specialitate al Primarului comunei CREACA, conform anexelor nr.1 și 2 care fac parte integrantă din prezentul proiect de hotărâre.

Art.2. Salariul de baza pentru funcționarii publici și personalul contractual din cadrul Aparatului de specialitate al Primarului comunei CREACA se va recalcula în funcție de majorarea salariului de baza minim brut pe țară garantat în plată prin aplicarea coeficienților din anexele nr. 1 și 2 care fac parte din prezenta hotărâre.

Art.3. Cu ducerea la îndeplinire a prezentei hotărâri se încredințează primarul și secretarul comunei CREACA ;

Art.4. Prezenta hotărâre se comunică cu:

- Instituția Prefectului Județului SALAJ,
- Primarul comunei Creaca
- Compartimentului Buget,finante,impozite si taxe locale
- Secretarul comunei Creaca
- Dosar hotarari.

PRESEDINTE DE SEDINTA
BARNA MARIN



CONTRASEMNEAZA
SECRETAR
PUSCAS AVRAM ADRIAN



Anexa nr. VIII - FAMILIA OCUPAȚIONALĂ DE FUNCȚII BUGETARE "ADMINISTRAȚIE"**Capitolul I lit. A - Salarizarea funcționarilor publici****III. Nomenclatorul și ierarhia funcțiilor publice din administrația publică locală****a) Funcții publice de conducere**

Nr. crt.	Funcția	Nivelul studiilor	coeficient	Salariu de baza
1	Secretar al unității administrativ-teritoriale		3	4350
2	Director general ¹⁾ , controlor financiar șef	S		
3	Arhitect-șef ²⁾	S	0	0
4	Director general adjunct, controlor financiar șef adjunct	S		
5	Director, șef compartiment, director executiv, trezorier șef, șef administrație financiară	S	0	0
6	Director adjunct, contabil șef, inginer șef, șef sector, director executiv adjunct, trezorier șef adjunct, șef administrație financiară adjunct, șef birou	S		0
7	Șef serviciu, șef administrație financiară - nivel oraș, arhitect șef la nivel oraș,	S	0	0
8	Șef birou, șef oficiu, șef administrație financiară - nivel comună	S	0	0
TOTAL				0

b) Funcții publice generale de execuție

Nr. crt.	Funcția, gradul profesional	Nivelul studiilor	coeficient	Salariu de baza	gradatia 1	gradatia 2	gradatia 3	gradatia 4	gradatia 5
1	Consilier, consilier juridic, expert, inspector; grad profesional superior	S	2.3	3335	3585	3764	3953	4051	4153
	grad profesional principal	S	2.2	3190	3429	3601	3781	3875	3972
	grad profesional asistent	S	2.1	3045	3273	3437	3609	3699	3792
	grad profesional debutant	S	2	2900	3118	3273	3437	3523	3611
2	Referent de specialitate; grad profesional superior	SSD	0	0	0	0	0	0	0
	grad profesional principal	SSD		0	0	0	0	0	0
	grad profesional asistent	SSD		0	0	0	0	0	0
	grad profesional debutant	SSD		0	0	0	0	0	0
3	Referent; grad profesional superior	M	1.8	2610	2806	2946	3093	3171	3250
	grad profesional principal	M	1.3	1885	2026	2128	2234	2290	2347
	grad profesional asistent	M	1.2	1740	1871	1964	2062	2114	2167
	grad profesional debutant	M	1.1	1595	1715	1800	1890	1938	1986

***) Funcții publice locale, stabilite și avizate potrivit legii în cadrul aparatului de specialitate al primarilor municipiilor, orașelor și comunelor și al instituțiilor înființate în subordinea, coordonarea sau sub autoritatea consiliilor locale.

Notă

Salariul de bază individual al administratorului public se stabilește de către primar, președintele consiliului județean sau primarul general al municipiului București, în condițiile legii, în funcție de tipul unității administrativ-teritoriale și de atribuțiile stabilite în fișa postului, între limite, astfel: limita minimă este nivelul salariului de bază al secretarului unității administrativ-teritoriale, iar limita maximă este indemnizația primarului, a președintelui consiliului județean sau a primarului general al municipiului București, după caz.

PRESEDINTE DE SEDINTA
BARNA MARIN



SECRETAR
PUSCAS AVRAM ADRIAN



Anexa nr. VIII - FAMILIA OCUPAȚIONALĂ DE FUNCȚII BUGETARE "ADMINISTRAȚIE"

Capitolul I lit. A - Salarizarea personal contractual

III. Nomenclatorul și ierarhia funcțiilor publice din administrația publică locală

b) Funcții publice generale de execuție

1450

Nr. crt.	Funcția, gradul profesional	Nivelul studiilor	coeficient	Salariu de baza	gradatia 1	gradatia 2	gradatia 3	gradatia 4	gradatia 5
1	Auditor, grad IA	S	0	0	0	0	0	0	0
	grad I	S	0	0	0	0	0	0	0
	grad II	S	0	0	0	0	0	0	0
2	Consilier, expert, inspector de specialitate, revizor contabil, arhitect, referent de specialitate, inspector casier, grad IA	S	1.8	2610	2806	2946	3093	3170	3249
	grad I	S	1.6	2320	2494	2619	2750	2819	2889
	grad II	S	1.4	2030	2182	2291	2406	2466	2528
	debutant	S	1.2	1740	1871	1965	2063	2115	2168
3	Consilier juridic grad IA	S	1.8	2610	2806	2946	3093	3170	3249
	grad I	S	1.6	2320	2494	2619	2750	2819	2889
	grad II	S	1.4	2030	2182	2291	2406	2466	2528
	debutant	S	1.2	1740	1871	1965	2063	2115	2168
4	Tehnician-economist, secretar superior, interpret relații, interpret profesional, conductor arhitect, inspector, referent, subinginer, arhivist; grad IA	SSD		0	0	0	0	0	0
	grad I	SSD		0	0	0	0	0	0
	grad II	SSD		0	0	0	0	0	0
	debutant	SSD		0	0	0	0	0	0
5	Referent, inspector, arhivar, referent casier; grad IA	M	1.35	1958	2105	2210	2321	2379	2438
	grad I	M	1.25	1813	1949	2046	2148	2202	2257
	grad II	M	1.15	1668	1793	1883	1977	2026	2077
	debutant	M	1.1	1595	1715	1801	1891	1938	1986
6	Ghid de turism, agent de turism	S	1.5	2175	2338	2455	2578	2642	2708
	Consilier primar	S	1.5	2175	2338	2455	2578	2642	2708
8	Portar, paznic, pompier, guard, bufetier, manipulant bunuri, curier	M; G	1.1	1595	1715	1801	1891	1938	1986
9	Îngrijitor	M; G	1.1	1595	1715	1801	1891	1938	1986
10	Șofer I	M; G	1.2	1740	1871	1965	2063	2115	2168
	Șofer II	M; G	1.15	1668	1793	1883	1977	2026	2077
11	Muncitor calificat I	M; G	1.4	2030	2182	2291	2406	2466	2528
	Muncitor calificat II	M; G	1.18	1711	1839	1931	2028	2079	2131
	Muncitor calificat III	M; G	1.16	1682	1808	1898	1993	2043	2094
	Muncitor calificat IV	M; G	1.14	1653	1777	1866	1959	2008	2058
12	Muncitor necalificat I	M; G	1.1	1595	1715	1801	1891	1938	1986
	Muncitor necalificat II	M; G	1	1450	1559	1637	1719	1762	1806

***) Funcții publice locale, stabilite și avizate potrivit legii în cadrul aparatului de specialitate al primarilor municipiilor, orașelor și comunelor și al instituțiilor înființate în subordinea, coordonarea sau sub autoritatea consiliilor locale.

Notă

Salariul de bază individual al administratorului public se stabilește de către primar, președintele consiliului județean sau primarul general al municipiului București, în condițiile legii, în funcție de tipul unității administrativ-teritoriale și de atribuțiile stabilite în fișa postului, între limite, astfel: limita minimă este nivelul salariului de bază al secretarului unității administrativ-teritoriale, iar limita maximă este indemnizația primarului, a președintelui consiliului județean sau a primarului general al municipiului București, după caz.

PRESEDINTE DE SEDINTA
BARNA MARIN

SECRETAR
PUSCAS AVRAM ADRIAN

HOTARAREA NR.29
Din 31.07.2017

Privind aprobarea modificarii organigramei,statului de functii a aparatului si statului de personal de specialitate al primarului comunei Creaca, judetul Salaj

Consiliul local al comunei Creaca, întrunit în ședință ordinară;
Avand in vedere;

- prevederile Legii – cadru nr.153 din 28.06.2017 privind salarizarea personalului plătit din fonduri publice,
- prevederile Hotararii Consiliului local Creaca nr.28 din 31.07.2017 aprobarea salariilor de bază pentru funcționarii publici și personalul contractual din cadrul Aparatului de specialitate al Primarului comunei CREACA
- prevederile Legii nr.188/1999 , republicată privind Statutul funcționarilor publici ;
- prevederile Ordinului nr.7660/2006 privind aprobarea Instrucțiunilor pentru elaborarea Planului de ocupare a funcțiilor publice;
- Legea nr 273/2006, privind finantele publice locale
- OUG nr 63/2010
- prevederile Legii nr.215/2001 privind administrația publică locală, republicată cu modificările și completările ulterioare;

In temeiul dispozițiilor art. 36 alin. (2) lit.”a”, alin.(3) lit.”b” si art.45 alin.(1) din Legea administratieipublice locale nr.215/2001 republicata, modificata si completata,

HOTARESTE;

Art. 1.Se aproba modificarea Organigramei,statului de functii si a statului de personal al aparatului de specialitate al primarului comunei Creaca conform anexelor nr. 1 , 2 si 3 care fac parte integranta din prezenta hotarare.

Art.2. Cu ducerea la indeplinire a prevederilor prezentei hotarari se incredinteaza secretarul comunei Creaca si compartimentului financiar contabil.

Art. 3. Prezenta hotarare se aduce la cunostinta publica prin afisare si se comunica cu:

- Institutia Prefectului Judetului Salaj
- Agentia Nationala a Functionarilor Publici
- Compartimentul financiar contabil
- Primarul comunei Creaca
- Dosar hotarari

RESEDINTE DE SEDINTA
BARNA MARIN



CONTRASEMNEAZA
SECRETAR
Puscas Avram Adrian



APROB PRIMAR
TEREȚIOAN EUGEN



**ORGANIGRAMA
APARATULUI DE SPECIALITATE AL PRIMARULUI**

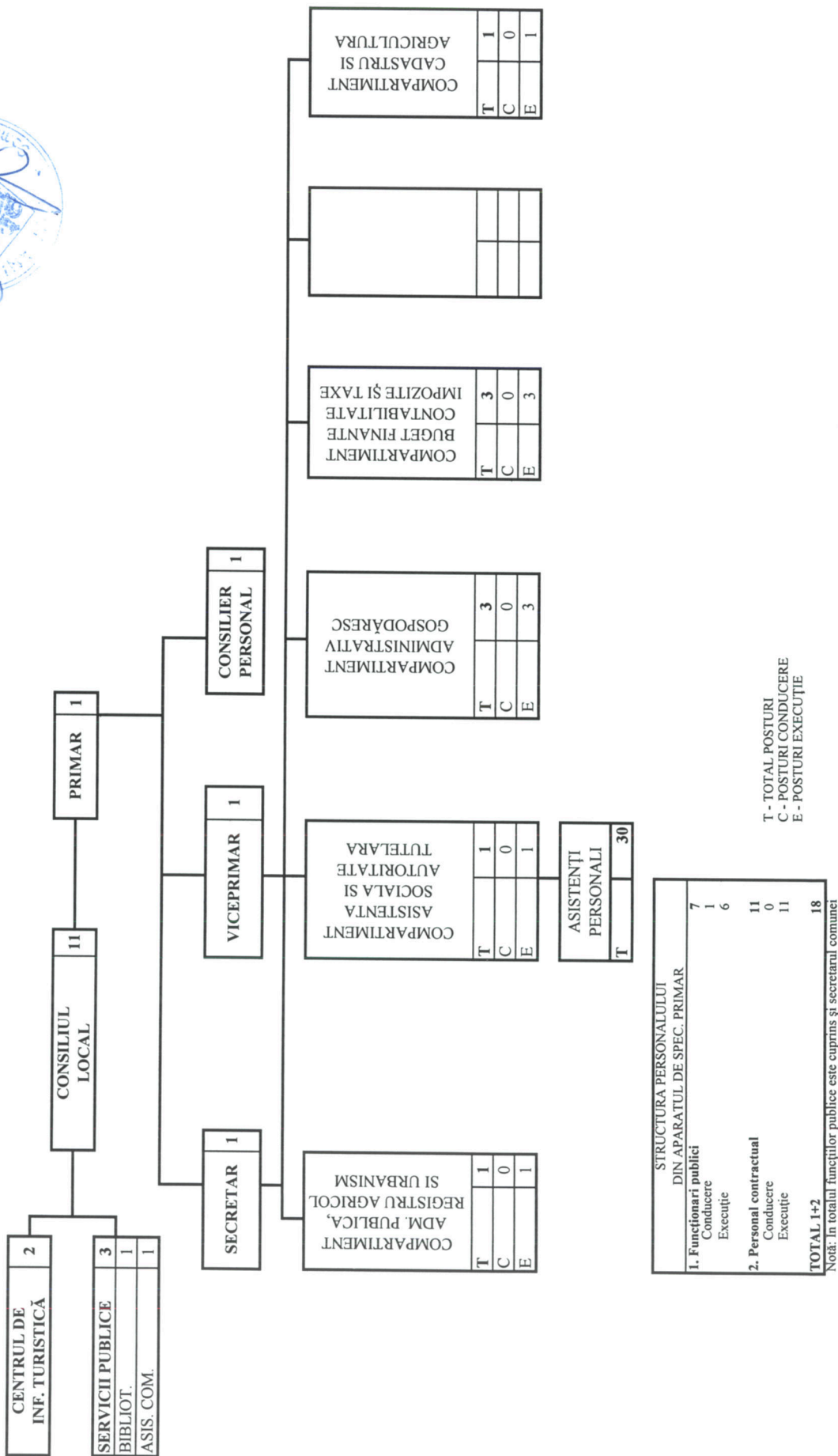

STRUCTURA PERSONALULUI
DIN APARATUL DE SPEC. PRIMAR

1. Funcționari publici	7
Conducere	1
Execuție	6
2. Personal contractual	11
Conducere	0
Execuție	11
TOTAL 1+2	18

T - TOTAL POSTURI
C - POSTURI CONDUCERE
E - POSTURI EXECUȚIE

Notă: În totalul funcțiilor publice este cuprins și secretarul comunei

PRESEDINTE DE SEDINTA
BARNA-MARIN

SECRETAR
PUȘCAȘ AVRAM ADRIAN





Anexa 2 HCL 29/2017
STAT DE FUNCȚII

Nr. CRT.	Numele, prenumele/VACANT, temporar VACANT după caz	STRUCTURA	FUNCTIA DE DEMNITATE PUBLICA	Inalt funcționar public	Funcția publică		Clasa	Gradul profesional	Nivelul studiilor	Funcția contractuală		Nivelul studiilor	
					de conducere*	de execuție				de conducere	de execuție		
1	TEREC IOAN EUGEN		primar										
2	SABOU FABIAN		viceprimar										
3	PUSCAS AVRAM ADRIAN	UNITATE JURIDIC			secretar				S				
4	CHERECHES MAURA	Compartiment: Buget, finante contabilitate- impozite si taxe				REFERENT-CONTABIL	III	superior	M				
5	MURESAN CODRUTA ROXANA					CONSILIER	I	ASISTENT	S				
6	ABRAHAM AMALIA CRISTINA					CONSILIER	I	PRINCIPAL	S				
7	BOIE FLORIN IONUT	Compartiment- ADM. PUBLICA, REG.AGRICOL SI URBANISM				CONSILIER	I	PRINCIPAL	S				
8	BUTAS DANIEL VALER	Compartiment-CADASTRU SI AGRICULTURA				CONSILIER	I	PRINCIPAL	S				
9	MARIAN GARIFITA	Compartiment- ASISTENTA SOCIALA SI AUTOTOTATE TUTELARA				CONSILIER	I	PRINCIPAL	S				
10	RUS VICTORIA	30locuri asistenti personali				CONSILIER	I	SUPERIOR	S		asistent comunitar	M	
11	TEREC COSTIN	Compartiment administrativ gospodaresc										M	
12	MOCAN CRACIUN DUMITRU											M	
13	TALOS SAMIR											M	
14	VACANT	Biblioteca comuna										M	
15	NILAS DORIN	Compartimentul de pița comuna										atestat	
16	CUBUS GHEORGHE											atestat	
17	TALOS ALEXA											atestat	
18	VACANT	Consilier primar										S	
19	PRIPON CRISTIAN EMILIAN	Compartiment centru de informare turistica										S	
20	HADADEA SANDA PAULA											S	
				Funcție - Număr posturi: Nr. total de demnitari 2 Nr. total de înalți funcționari publici 0 Nr. total de funcții publice de conducere 1 Nr. total de funcții publice de execuție 6 Nr. total de funcții contractuale de conducere** 0 Nr. total de funcții contractuale de execuție 9 Nr. total de posturi din cadrul instituției/autorității publice 18		Ocupate 2 Vacante 0		Total 2 0 1 6 0 9 18					
				Nr. total de posturi potrivit art. III alin. (2) din O.U.G. Nr. 63/2010 pentru modificarea și completarea Legii nr. 273/2008 privind finanțele publice locale, precum și pentru stabilirea unor măsuri financiare, cu modificările și completările ulterioare ***		18		2		20			

NOTĂ: Tabelul se poate modifica în funcție de accesările instituției
PRESEDINTE DE SEDINTA
BARNĂU MARE

[Signature]

AVIZAT
SECRETAR COMUNA
PUSCAS AVRAM ADRIAN

[Signature]

STAT DE FUNCTII
Pentru aparatul de specialitate al primarului,
in vigoare incepind cu data de 01.07..2017

Nr. Crt.	Numele si prenumele	Stu dii	Funcția de		Grad tr.prof	Salariu de incaadr.	Total baza	Alte Sporuri		
			conducere	executie				%	suma	
A	DEMNITARI									
1.	Terec Ioan Eugen	S	primar			5800	5800			5800
2.	Sabou Fabian	M	viceprimar			4350	4350			4350
B	FUNCTII PUBLICE									
1.	Puscas Avram Adrian	S	secretar			4350	4350			4350
2.	Chereches Maura	M		ref.cont.	SI GR 5	3250	3250	10	325	3575
3.	Boie Florin Ionut	S		cosilier	PI GR 3	3781	3781			3781
4.	Marian Garofita	S		consilier	SI GR 5	4153	4153			4153
5.	Muresan Codruta Roxana	S		consilier	AI GR 0	3045	3045			3045
6.	Abraham Amalia	S		consilier.	PI GR 3	3781	3781			3781
7.	Butas Daniel	S		consilier	PI GR 3	3781	3781			3781
C	PERSONAL CONT									
1.	Mocan Dumitru-Craciun	G		Muncitor calificat	I GR 5	2358	2358			2358
2.	Talos Samir	M		Muncitor calificat	I GR 5	2358	2358			2358
3.	Terec Costel	M		Muncitor calificat	I GR 5	2358	2358			2358
4.	Hadadea Sanda Paula	S		Ghid de turism	Gr 3	2455	2455			2455
5.	Pripon Cristian Emilian	S		Agent de turism	Gr 0	2175	2175			2175
6.	Nilas Dorin	M		Agent de pază	Gr 5	1986	1986	25	497	2483
7.	Cuibus Gheorghe	M		Agent de pază	Gr 5	1986	1986	25	497	2483
8.	Talos Alexa	M		Agent de pază	Gr 5	1986	1986	25	497	2483
9.	Rus Victoria	PLR		Asistent medical comunitar	Gr 3	2271	2271			2271
	TOTAL									

SECRETAR,
PUSCAS AVRAM ADRIAN

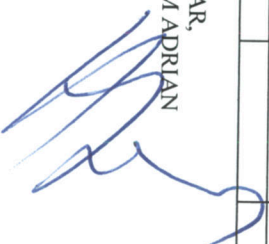

HOTĂRÂREA NR. 30
DIN 31.07.2017

privind aprobarea consumului mediu/ora de functionare de carburanti pentru autoturisme , buldoexcavator, tractor și alte utilajele aflate în dotarea Primăriei comunei Creaca, județul Salaj

Consiliul local al comunei Creaca , județul Salaj intrunit in sedinta ordinara;

Având in vedere prevederile O.G. nr. 80/2001 privind stabilirea unor normative de cheltuieli pentru autoritățile administrației publice și instituțiile publice , cu modificările și completările ulterioare;

Având in vedere prevederile Ordinului nr.14/1982 al Ministerului Transporturilor și Telecomunicațiilor pentru aprobarea normativului privind consumul de combustibil si ulei pentru automobile ;

Având in vedere prevederile Legii nr. 273/2006 privind finanțele publice locale, cu modificările și completările ulterioare;

Având in vedere referatul nr. 2433 intocmit de domnul SABOU FABIAN – viceprimarul comunei Creaca , județul Salaj , cu privire la aprobarea consumului mediu de carburant pentru pentru autoturisme , buldoexcavator, tractor și alte utilajele aflate în dotarea Primăriei comunei Creaca, județul Salaj;

Având în vedere avizele comisiilor de specialitate din cadrul Consiliului local al comunei Creaca , județul Salaj , prin care avizează favorabil dezbateră și adoptarea proiectului de hotărâre privind aprobarea consumului mediu de carburant pentru pentru autoturisme , buldoexcavator, tractor și alte utilajele aflate în dotarea Primăriei comunei Creaca, județul Salaj;

Având in vedere prevederile art. 36 , alin. 1 și alin. 6 , lit.”a” din Legea nr. 215/2001 a administrației publice locale , republicată , cu modificările și completările ulterioare;

In temeiul art. 45 , alin. 1 si art. 115, alin.1 , lit.”b” din Legea nr. 215/2001 a administrației publice locale, republicată , cu modificările și completările ulterioare ,

HOTARESTE :

Art.1. – Se aproba consumul mediu de carburant pentru autoturisme , buldoexcavator, tractor și alte utilajele aflate în dotarea Primăriei comunei Creaca, județul Salaj , după cum urmează :

(1). Autoturisme;

- Autoturism Dacia Logan – 9 litri/100 km;
- Autoturism Dacia Solenza – 7,5 litri/100 km;
- Autoturism Daewoo Nubira – 9 litri/100 km;

- (2). Buldoexcavator marca „CASE” cu nr. de inregistrare CREACA-420:
- Deplasare pe traseul stabilit – 11 litri/ ora;
 - Pentru executat sapaturi si dezapeziri cu cupa de cereale, nivelat, împrăștiat (pământ, nisip, pietris) si dezapezit cu lama frontala -15 litri/ora;
 - Ulei transmisie – 10 l/an;
 - Ulei motor – 20 l/an;
 - Ulei hidraulic – 60 l/an

- (3). Tractor marca FIAT, cu nr. de inregistrare CREACA-55;
- Lucrari de transport- 6 litri/ ora;
 - Lucrari de dezapezire si transport incarcat - 9 litri/ ora;
 - Ulei transmisie – 40 l/an;
 - Ulei motor – 20 l/an;

(4). Alte utilaje;

- Motofierăstrău Husqvarna (drujbă) – 1,5 litru/oră de funcționare ;
- Motofierăstrău Stihl (drujbă) – 1,5 litru/oră de funcționare ;
- Motocasa Stihl 400 – 1,5 litri/oră de funcționare;
- Motocasa Stihl 300 – 1,5 litri/oră de funcționare;
- Motopompă PSI Honda – 2,5 litri/oră de funcționare;
- Generator Mitsubishi – 1,5 litri/oră de funcționare;
- Ulei motor motopoampa si generator 2 l pentru fiecare

Pentru utilajele menționate mai sus se adaugă un consum mediu de ulei , după cu urmează:

- Ulei de ungere (motofierăstrău) – 0,8 litri/oră de funcționare;
- Ulei amestec – 0,03 litri la 1 litru de benzină.

Art.2. – Toate consumurile de carburant vor fi justificate prin documente , conform legislației în vigoare.

Art.3. Cu ducerea la indeplinire a prevederilor prezentei hotarari se incredinteaza secretarul comunei Creaca si compartimentului financiar contabil.

Art. 4. Prezenta hotarare se aduce la cunostinta publica prin afisare si se comunica cu:

- Institutia Prefectului Judetului Salaj
- Compartimentul financiar contabil
- Primarul comunei Creaca
- Dosar hotarari

RESEDINTE DE SEDINTA
BARNA MARIN



CONTRASEMNEAZA
SECRETAR

Puscas Avram Adrian

